

REGISTRACIJA FARMI, TRENUTNO STANJE REGISTRA, VIŠESTRUKA SUKLADNOST

Ministarstvo poljoprivrede

Uprava veterinarstva

Pravna osnova za Registraciju farmi i vođenje Jedinstvenog registra domaćih životinja - nacionalna regulativa

Sve farme registriraju se u računalnoj bazi „Registar farmi“ koja je dio Jedinstvenog registra domaćih životinja (JRDŽ)

Za JRDŽ odgovorna je Uprava veterinarstva temeljem članka 35. Zakona o veterinarstvu (Narodne novine 41/2007, 55/11) sukladno stavcima 10, 11, 12 i 13 istog članka, kako slijedi:

- (10) Jedinstveni registar domaćih životinja vodi i za upravljanje njime odgovorna je Uprava.
- (11) Obavljanje poslova vođenja Jedinstvenog registra domaćih životinja Uprava povjerava Hrvatskoj poljoprivrednoj agenciji s kojom se zaključuje ugovor.
- (12) Ugovor iz stavka 11. ovoga članka prestaje protekom vremena na koji je sklopljen, otkazom ili raskidom, a Uprava može i prije isteka roka otkazati ugovor, ako utvrdi da ovlaštena osoba ne obavlja ili nepotpuno obavlja povjerene poslove, odnosno obavlja povjerene poslove protivno ugovornim odredbama.
- (13) Uvjete kojima mora udovoljavati ovlaštena osoba za obavljanje povjerenih poslova iz stavka 11. ovoga članka propisuje ministar.

Pravna osnova

- Ministarstvo poljoprivrede tj. Uprava veterinarstva dužna je uspostaviti računalnu bazu Jedinog registra domaćih životinja, odnosno Registra farmi kao njenog sastavnog dijela temeljem:
 - članka 38. Zakona o veterinarstvu (Narodne novine 41/07, 55/11)
- - članka 5. Pravilnika o obveznom označavanju i registraciji goveda (Narodne novine 99/07) usklađeno s člankom 5 Uredbe Vijeća 1760/2000
 - članka 3. Pravilnika o obveznom označavanju i registraciji ovaca i koza (Narodne novine 111/07), usklađeno s člankom 3. Uredbe Vijeća 21/2004
 - članka 5. Pravilnika o obveznom označavanju i registraciji svinja (Narodne novine 51/07), usklađeno s člankom 3. Direktive Vijeća 92/102, odnosno Odlukom Vijeća 678/2000
 - članka 14. Pravilnika o veterinarsko-zdravstvenim uvjetima za stavljanje u promet goveda i svinja, usklađeno s člankom 14 Direktive Vijeća 64/432

Pravna osnova

RH legislativa	Transponirana EU legislativa
Pravilnik o smjernicama i postupku elektronskog označavanja ovaca i koza Pravilnik o obveznom označavanju i registraciji ovaca i koza	Odluka Komisije br. 2006/968/EZ
Pravilnik o obveznom označavanju i registraciji ovaca i koza	Uredba vijeća 21/2004
(sa svim izmjenama i dopunama oba pravilnika)	Uredba (EZ) br. 1782/2003
	Direktiva 92/102/EEZ
	Direktiva 64/432/EEZ
	Uredba Komisije (EU) br. 506/2010
	Uredba Komisije (EU) br. 1033/2010
	Uredba Komisije (EZ) br. 1505/2006
Pravilnik o obavezno označavanju i registraciji goveda	Uredba Komisije (EU) br. 1034/2010
(sa svim izmjenama i dopunama pravilnika)	Uredba (EZ) br. 1082/2003
	Uredba (EZ) No 1760/2000
	Uredba (EZ) No 911/2004
	Uredba (EZ) No 820/97
	Uredba (EZ) No 644/2005
	Uredba (EZ) No 494/98
	Uredba Komisije (EU) br. 1034/2010
Pravilnik o obaveznom označavanju svinja	Direktiva vijeća 92/102/EEZ
(sa svim izmjenama i dopunama pravilnika)	Direktiva vijeća 2008/71/EC
	Odluka Komisije br. 2000/678/EC

Pravna osnova

Definicija farme i posjednika životinja u propisima

Farma - gospodarstvo, svaki objekt ili, u slučaju držanja životinja na otvorenom, svako mjesto smješteno unutar područja Republike Hrvatske na kojem životinje povremeno ili trajno borave i/ili se uzgajaju te države

Posjednik – bilo koja fizička ili pravna osoba koja je kao vlasnik, korisnik ili čuvar izravno odgovorna za životinju, stalno ili privremeno, uključujući i za vrijeme prijevoza ili na tržištu

U REGISTRU FARMI NE REGISTRIRAJU SE VLASNICI ŽIVOTINJA NITI VLASNICI FARMI

Provedba registracije farmi - struktura



Provedba registracije farmi – struktura Uprava veterinarstva

- U svojstvu nadležnog tijela donosi zakonske akte, implementira sustav registracije farmi, označavanja životinja i sljedivosti životinja (migracija) te kontrolira provedbu istih
- Ovlasti za određene poslove prenosi na Hrvatsku poljoprivrednu agenciju i ovlaštene veterinarske organizacije
- Djelovanje UV, HPA i OVO u ovome području je regulirano propisima, ugovorima i preciznim i usklađenim procedurama

Provedba registracije farmi – struktura Ovlaštene veterinarske organizacije

- Ovlaštene veterinarske organizacije su privatne pravne ili fizičke osobe koje su ovlaštene za provođenje točno određenih poslova
- U ovome području to se odnosi na označavanje i registraciju životinja, registraciju migracija životinja, provođenje veterinarskog pregleda na gospodarstvu
- U ugovornom su odnosu s nadležnim tijelom - UV
- 142 OVO u RH i preko 600 ovl. veterinarara
- Tijekom 2008-2009 godine prosljedili informaciju prema HPA svako gospodarstvo koje je bilo potrebno registrirati u JRDŽ-u

Provedba registracije farmi – struktura Hrvatska poljoprivredna agencija

- Provodi označavanje i registraciju životinja, provodi operativno registraciju farmi
- Razvija i održava računalne baze JRDŽ-a (koji uključuje Registar farmi i registre pojedinih vrsta životinja)
- Distribuirira sredstva za označavanje životinja i obrasce
- Provodi edukacije posjednika
- Kontrolira unos podataka u JRDŽ i o greškama izvještava UV, korigira podatke u JRDŽ-u
- Vođenje računalne baze Registra farmi tj JRDŽ-a je delegirani posao od strane UV i temelji se na ugovoru, a sukladno propisima

Provedba registracije farmi – struktura Posjednik životinja

- Provodi označavanje i registraciju životinja – pod određenim uvjetima (edukacija, proveden inspekcijski nadzor)
- Registrira životinje u JRDŽ-u ukoliko je samostalni označavatelj (edukacija) i u propisanim registrima (Registar goveda na farmi)
- Mogućnost registracije migracija

POSJEDNIK JE ODGOVORAN ZA TO DA SU NA NJEGOVOM GOSPODARSTVU ŽIVOTINJE PRAVILNO OZNAČENE I REGISTRIRANE TE DA JE STANJE ŽIVOTINJA NA GOSPODARSTVU SUKLADNO SA STANJEM U REGISTRU FARMI I RAČUNALNIM REGISTRIMA U JRDŽ-u (JRG)

Stanje registra JRDŽ

Registar farmi je računalna baza koja je dio JRDŽ-a koji pored Registra farmi ima i druge baze:

- Jedinstveni registri goveda, ovaca i koza, svinja, kopitara
- Registri trgovaca, sajмова, sabirnih centara
- Veterinarski pregled na gospodarstvu
- Baze vezane na provođenje određenih programa suzbijanja zaraznih bolesti
- Izvještaji i kontrole
- Statistika

Provedba registracije farmi - struktura

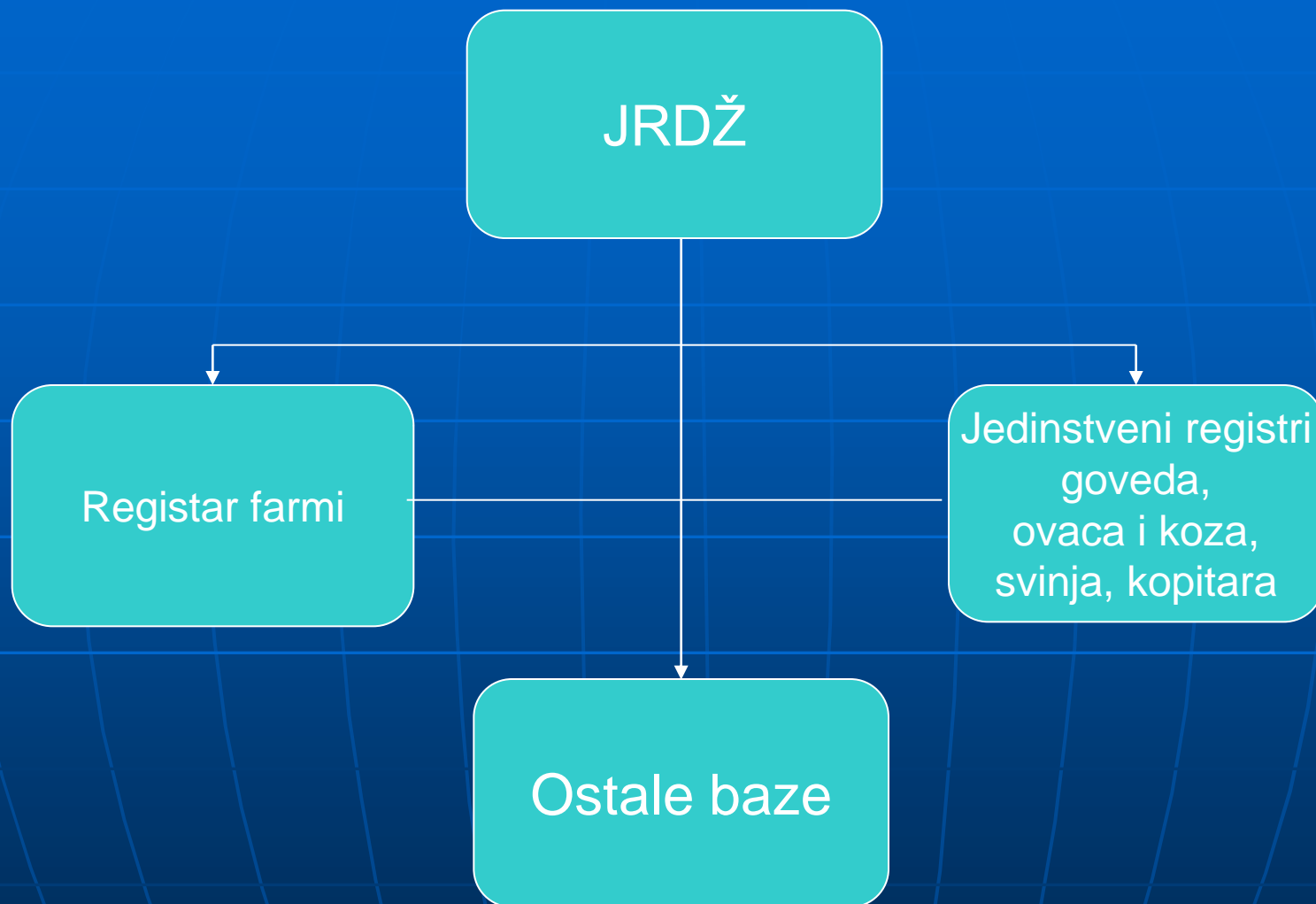

Stanje registra

Podaci u registru farmi

- Osnovni podaci koji se nalaze u registru farmi:
- Podaci o posjedniku i gospodarstvu:
 - a) JIBG, IKG, MIBG;
 - b) Adresa gospodarstva
 - c) Podaci o posjedniku/cima (ime, adresa/sjedište, IKG, MIBG, podaci o odgovornoj osobi u pravnoj osobi-firmi, kontakti podaci itd.);
 - d) zemljopisne koordinate s prikazom na karti (X, Y);
 - f) eventualne sekundarne lokacije vezane na farmu;
 - g) ostali podaci

Stanje registra

Podaci u registru farmi

- Ostali podaci u RF jesu:
 - a) vrsta proizvodnje;
 - b) Broj životinja na gospodarstvu;
 - c) Maksimalan kapacitet gospodarstva

Veterinarski podaci:

- a) Opći podaci:
 - Ovlaštene veterinarske organizacije;
 - Podaci o ovlaštenim/službenim veterinarima;
 - Podaci o veterinarskim inspektorima/nadzorima.
- b) Podaci o statusima stada/farmi i mjerama određenima od strane vet. inspektora

Registar farmi

Kontrole

Podaci u registru farmi kontroliraju se i korigiraju temeljem:

- 1) Veterinarskih pregleda na gospodarstvu
- 2) Inspekcijskih nadzora gospodarstava
- 3) Unutarnjim kontrolama baze pri unosu podataka
- 4) Podacima dobivenim pri provođenju mjera o suzbijanju i iskorjenjivanju bolesti
- 5) Podacima kontrola za isplatu potpora – u razvoju
- 6) Podacima dobivenima temeljem kontrole gospodarstva sukladno načelima i propisima vezanu na višestruku usklađenost – u djelomičnoj primjeni, u potpunosti u operativnom provođenju 2018. godine (APRRR)

Registar farmi VPG

- Pravni temelj:

-Pravilnik o veterinarskim pregledima živih životinja u unutarnjem prometu i svjedodžbi o zdravstvenom stanju i mjestu podrijetla životinje (NN 87/08) i godišnjoj odluci ministra

VPG nije službena kontrola i njegov smisao je da:

- Educira posjednika, ali i veterinare
- Usklađuje baze JRDŽ-a
- **Pripremi posjednika za kontrole po principima višestruke sukladnosti**
- Služi kao pouzdan izvor podataka za analizu rizika

Registar farmi VPG

- Kontrolna lista sastoji se od:
 - Općih podataka o farmi i gospodarstvu
 - Brojnom stanju svih životinja s kategorijama na gospodarstvu
 - Označavanje i registracija životinja
 - Biosigurnost
 - Podaci o hrani za životinje, obveze
 - Dobrobit životinja
 - Primarna proizvodnja

Kontrolna lista sastoji se od 64 stranice A4 formata.

**KRAJNJI CILJ VPG-a OSIM PRIJE NAVEDENIH JE PRIPREMA
POSJEDNIKA ZA SLUŽBENE KONTROLE PO PRICIPIMA
VISESTRUKE USKLAĐENOSTI**

Višestruka sukladnost

Pravni temelj:

Pravilnik o višestrukoj sukladnosti (NN 10/10), te
Pravilnik o dobrim poljoprivrednim i okolišnim
uvjetima (NN 89/11)

Definicija:

Višestruka sukladnost je veza između obveznih postupaka, kojih se moraju pridržavati poljoprivredna gospodarstva u obavljanju poljoprivredne aktivnosti, te izravnih plaćanja koje ostvaruju poljoprivrednici

Višestruka sukladnost

Obveznici poštivanja višestruke sukladnosti

- Obveznici ispunjavanja višestruke sukladnosti su **poljoprivredna gospodarstva, korisnici izravnih plaćanja i korisnici državne potpore ruralnom razvoju vezane za životinje**

Svrha ispunjavanja uvjeta višestruke sukladnosti:

- • zaštita okoliša, zdravlje ljudi, životinja i bilja te dobrobit životinja
- • ostvarivanje prava na potpore u poljoprivredi

Višestruka sukladnost

Od čega se sastoje uvjeti višestruke sukladnosti

- **Dobri poljoprivredni i okolišni uvjeti (GAEC - eng. kratica)** – minimalni uvjeti upravljanja vezani uz zaštitu tla od erozije, zaštitu i upravljanje vodama, održavanje strukture tla i razine organske tvari u tlu i osiguravanje minimalne razine održavanja da bi se spriječilo uništavanje staništa.

Primjena GAEC uvjeta obvezna je od **1. siječnja 2012. godine.**

- **Obavezni zahtjevi za upravljanje (SMR - eng. kratica)** – minimalni uvjeti upravljanja vezani za zaštitu okoliša, zdravlja ljudi, životinja i bilja te dobrobit životinja.

Primjena SMR uvjeta uvodit će se postupno, **prvi dio od 2014. godine, drugi dio od 2016. godine, a treći dio od 2018. godine.**

Višestruka sukladnost

- Svi propisi vezani uz višestruku sukladnost moraju se poštivati od početka njihove primjene u Republici Hrvatskoj.
- Nepridržavanje uvjeta propisanih Pravilnikom o uvjetima višestruke sukladnosti u poljoprivrednoj proizvodnji ima za posljedicu **smanjenje ili potpuno obustavljanje isplate potpora u poljoprivredi.**
- Kontrolu provedbe višestruke sukladnosti na terenu obavljat će **Agencija za plaćanja u poljoprivredi, ribarstvu i ruralnom razvoju po posebno utvrđenom obrascu na najmanje 1% poljoprivrednih gospodarstava svake godine.**

Višestruka sukladnost

Od 27 SMR standarda u 10 područja
13 SMR standarda odnosi se na
„veterinarske“ propise za koje se
posjednici educiraju kroz VPG-ove od
2008 godine.

Stanje registra farmi – rezultati

Vrsta gospodarstva	Broj farmi
AUKCIJSKI PROSTOR	61
SEZONSKI PAŠNJAK	199
SABIRNI CENTAR	18
TRGOVAC STOKOM	12
OBITELJSKO GOSPODARSTVO	149746
REPRODUKCIJSKI CENTAR	16
KARANTENSKI OBJEKT	59
STOČNI SAJAM	15
PRAVNA OSOBA	1691
IZLOŽBENI PROSTOR	7

Stanje registra farmi – dinamika provedbe

Dinamika prikupljanja i unosa podataka u Registar stočarskih farmi

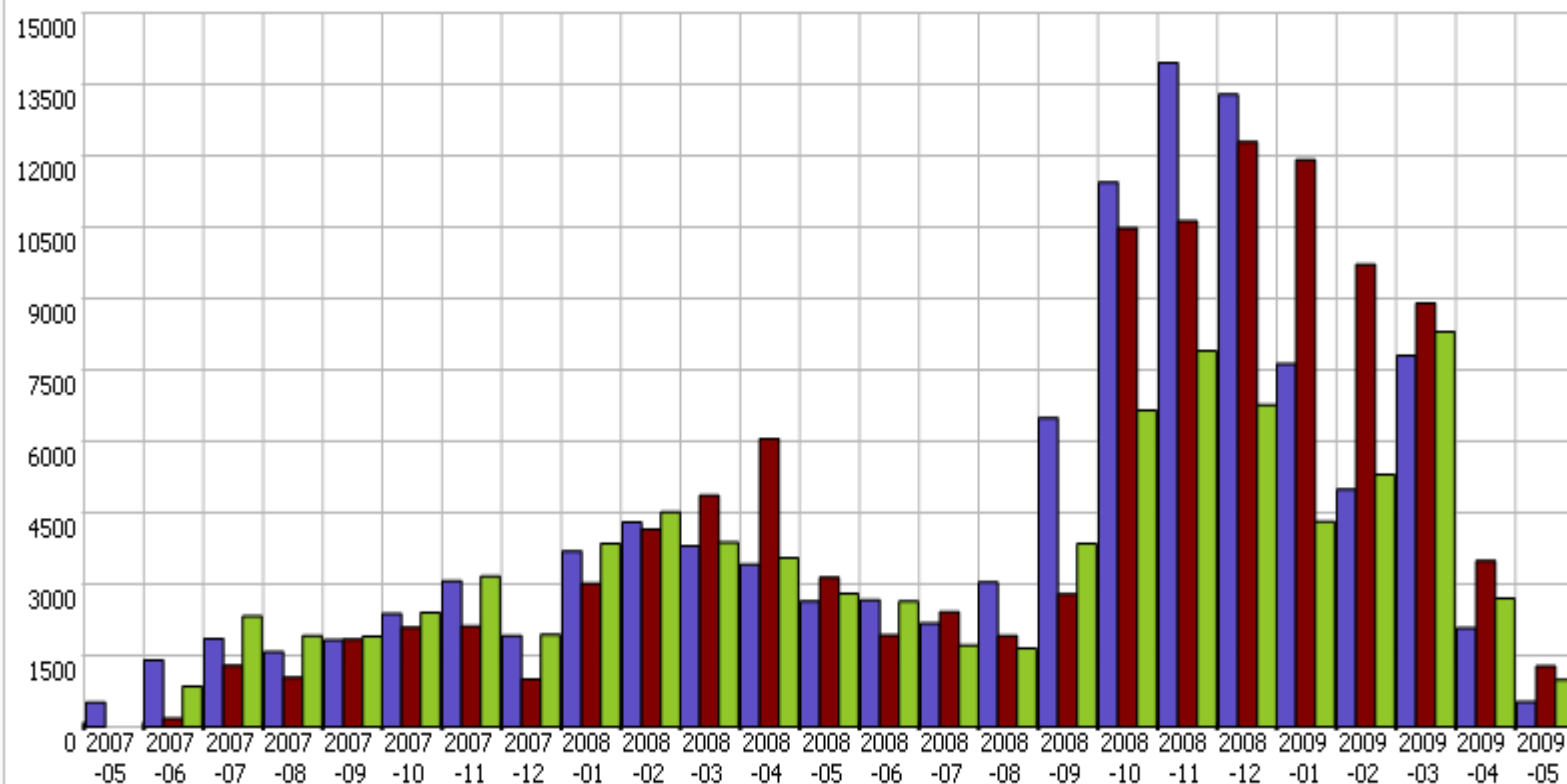

Popisane farme

Farme unesene u bazu

Očitane kordinate

Stanje Registra farmi

Broj Istarskih goveda u RH

Županija	Općina	Naselje	Životni broj
BJELOVARSKO-BILOGORSKA			2
ISTARSKA			1311
KOPRIVNIČKO-KRIŽEVAČKA			10
LIČKO-SENJSKA			15
PRIMORSKO-GORANSKA			109
SISAČKO-MOSLAVAČKA			7
SPLITSKO-DALMATINSKA			10
			Ukupno: 1464

Stanje Registra farmi

Pregled broja posjednika prema vrsti životinja na gospodarstvu

Vrsta životinje	Broj posjednika	Broj grla
KOZE	10724	122949
KONJI	4156	17937
KUNIĆI	5200	64906
PATKE	10572	167049
PURE	13750	699064
DIVLJAČ	312	111237
OVCE	23309	902833
MAGARCI/MULE/MAZGE	1440	2711
GOVEDO	55304	621393
DIVLJA PERAD	385	92579
GUSKE	5237	43120
KOKOŠI/PILIĆI	89426	11645222
NOJEVI	48	370
SVINJE	124015	1802145

Stanje Registra farmi

Pregled broja posjednika prema vrsti proizvodnje na gospodarstvu

Vrsta proizvodnje na gospodarstvu	Broj posjednika
JEDNA VRSTA PROIZVODNJE	53181
MJEŠANA PROIZVODNJA	104335

Stanje Registra farmi

Pregled broja posjednika s jednom vrstom proizvodnje na gospodarstvu

Vrsta životinje	Broj posjednika	Broj grla
KUNIĆI	64	5819
GUSKE	6	1322
KOKOŠI/PILIĆI	1625	8845248
PATKE	19	26134
PURE	67	530461
DIVLJAČ	84	105693
NOJEVI	3	11
SVINJE	35642	1009153
OVCE	4503	275549
MAGARCI/MULE/MAZGE	122	256
GOVEDO	8517	323302
DIVLJA PERAD	35	76083
KOZE	1232	29476
KONJI	1262	6038

Stanje Registra farmi

Pregled brojnog stanja goveda

Županija	Br. farmi	Br. posjednika	Br. goveda	Muška telad	Ženska telad	Krave	Junad	Junice	Bikovi
Nepoznato									
Zagrebačka	4647	4716	44079	3767	2595	16503	11852	9352	10
Krapinsko-zagorska	3449	3485	12800	944	644	6857	2057	2296	2
Sisačko-moslavačka	2862	2954	35446	2309	2092	15922	6860	8161	102
Karlovačka	2376	2388	16968	944	1084	8106	2807	4025	2
Varaždinska	1581	1609	10890	735	770	5092	1857	2427	9
Koprivničko-križevačka	4410	4524	72182	8050	4087	25819	20557	13642	27
Bjelovarsko-bilogorska	4426	4536	73311	6740	4068	28480	20557	13450	16
Primorsko-goranska	332	335	1657	66	64	899	228	392	8
Ličko-senjska	1967	1984	12757	762	495	6227	2792	2468	13
Virovitičko-podravska	1072	1132	20525	1279	1089	6881	6654	4605	17
Požeško-slavonska	814	827	13693	1131	709	5179	3272	3391	11
Brodsko-posavska	1236	1280	16700	1184	908	6943	3656	3983	26
Zadarska	451	460	4868	225	271	2511	509	1350	2
Osječko-baranjska	1888	1987	83254	7389	5767	27104	24408	18513	73
Šibensko-kninska	863	866	4543	132	160	2340	392	1514	5
Vukovarsko-srijemska	1651	1736	38521	2591	2275	14653	9318	9674	10
Splitsko-dalmatinska	1670	1677	6658	143	200	3034	829	2447	5
Istarska	1088	1105	8502	600	578	4063	981	2248	32
Dubrovačko-neretvanska	307	310	1882	17	34	846	252	708	25
Međimurska	757	788	11976	1058	718	4448	3108	2643	1
Grad Zagreb	612	617	3736	643	144	1351	879	719	
Ukupno:	38459	39316	494948	40709	28752	193258	123825	108008	396

Stanje Registra farmi

Pregled brojnog stanja ovaca i koza

Županija	Br. farmi	Br. posjednika	Ukupno grla	Ovce	Koze
Nepoznato					
Zagrebačka	657	667	27016	25007	2009
Krapinsko-zagorska	152	154	2421	1887	534
Sisačko-moslavačka	1734	1762	41004	38094	2910
Karlovačka	741	750	24053	22489	1564
Varaždinska	155	159	7587	1960	5627
Koprivničko-križevačka	604	616	13541	9954	3587
Bjelovarsko-bilogorska	2145	2194	61696	58757	2939
Primorsko-goranska	752	765	37295	36108	1187
Ličko-senjska	1921	1945	77606	75637	1969
Virovitičko-podravska	1039	1061	29779	27880	1899
Požeško-slavonska	716	727	24988	23814	1174
Brodsko-posavska	466	474	10926	10185	741
Zadarska	2069	2117	118975	105032	13943
Osječko-baranjska	863	882	46134	44075	2059
Šibensko-kninska	1458	1480	75467	69237	6230
Vukovarsko-srijemska	403	408	17675	16978	697
Splitsko-dalmatinska	1435	1443	58331	46572	11759
Istarska	563	574	18559	16058	2501
Dubrovačko-neretvanska	315	318	6722	4847	1875
Međimurska	103	109	5069	736	4333
Grad Zagreb	56	57	1746	1469	277
Ukupno:	18347	18662	706590	636776	69814

Stanje Registra farmi

Pregled brojnog stanja svinja

Županija	Broj farmi	Broj posjednika	Broj svinja
Bjelovarsko-bilogorska	8593	8882	145780
Brodsko-posavska	8951	9224	187959
Dubrovačko-neretvanska	232	232	765
Grad Zagreb	1361	1382	11511
Istarska	3068	3091	12193
Karlovačka	5672	5747	28901
Koprivničko-križevačka	7957	8213	160524
Krapinsko-zagorska	11571	11799	54320
Ličko-senjska	1581	1607	5191
Međimurska	4774	5113	100377
Osječko-baranjska	13394	13753	435330
Požeško-slavonska	4510	4611	59054
Primorsko-goranska	548	553	2152
Sisačko-moslavačka	9472	9754	99173
Splitsko-dalmatinska	5520	5541	20411
Šibensko-kninska	770	778	3674
Varaždinska	9324	9560	89589
Virovitičko-podravska	7498	7725	104062
Vukovarsko-srijemska	10793	11243	234492
Zadarska	1277	1281	2759
Zagrebačka	11897	12314	173119
Ukupno:	128763	132403	1931336

Stanje Registra farmi

Pregled brojnog stanja kopitara

Županija	Br. farmi	Br. posjednika	Ukupno grla	Pastuh	Kobila	Ždrebe	Kastrat	Magarac	Magarica	Pule	Bez kat.
Nepoznato	0	5	3049	133	553	190	714	93	118	473	
Zagrebačka	193	203	1105	47	190	12	11	148	83	119	
Krapinsko-zagorska	198	205	682	8	157		1	58	53	56	
Sisačko-moslavačka	169	172	1547	16	216	7	8	293	143	100	
Karlovačka	62	63	240	11	47	1	4	19	25	41	
Varaždinska	98	100	382	8	75			35	24	75	
Koprivničko-križevačka	165	176	675	15	152	3	4	72	54	70	
Bjelovarsko-bilogorska	230	246	1113	25	202	6	17	130	106	104	
Primorsko-goranska	79	88	1692	7	234	12	12	270	157	98	
Ličko-senjska	90	90	631	13	119	22	14	85	46	69	
Virovitičko-podravska	115	117	651	16	137	3	7	68	50	67	
Požeško-slavonska	84	88	413	3	65	3	6	39	44	69	
Brodsko-posavska	240	248	1428	22	175	3	10	202	146	150	
Zadarska	108	108	418	6	26	59	94	1	4	9	
Osječko-baranjska	322	332	1507	19	283	2	7	157	138	237	
Šibensko-kninska	181	181	399	3	22	80	131	5	4	6	
Vukovarsko-srijemska	263	279	939	24	223	8	7	75	83	158	
Splitsko-dalmatinska	456	457	1267	8	222	134	395	11	9	94	
Istarska	227	250	1335	49	196	79	125	66	50	110	
Dubrovačko-neretvanska	104	106	373	6	72	36	107	1	1	16	
Međimurska	68	71	246	14	60	1		16	17	35	
Grad Zagreb	59	78	313	17	74	2	5	26	13	61	
Ukupno:	3511	3663	20405	470	3500	663	1679	1870	1368	2217	0

Stanje Registra farmi

Struktura stada goveda: veličina gospodarstva (po broju goveda) u odnosu na udio u ukupnom broju goveda u RH

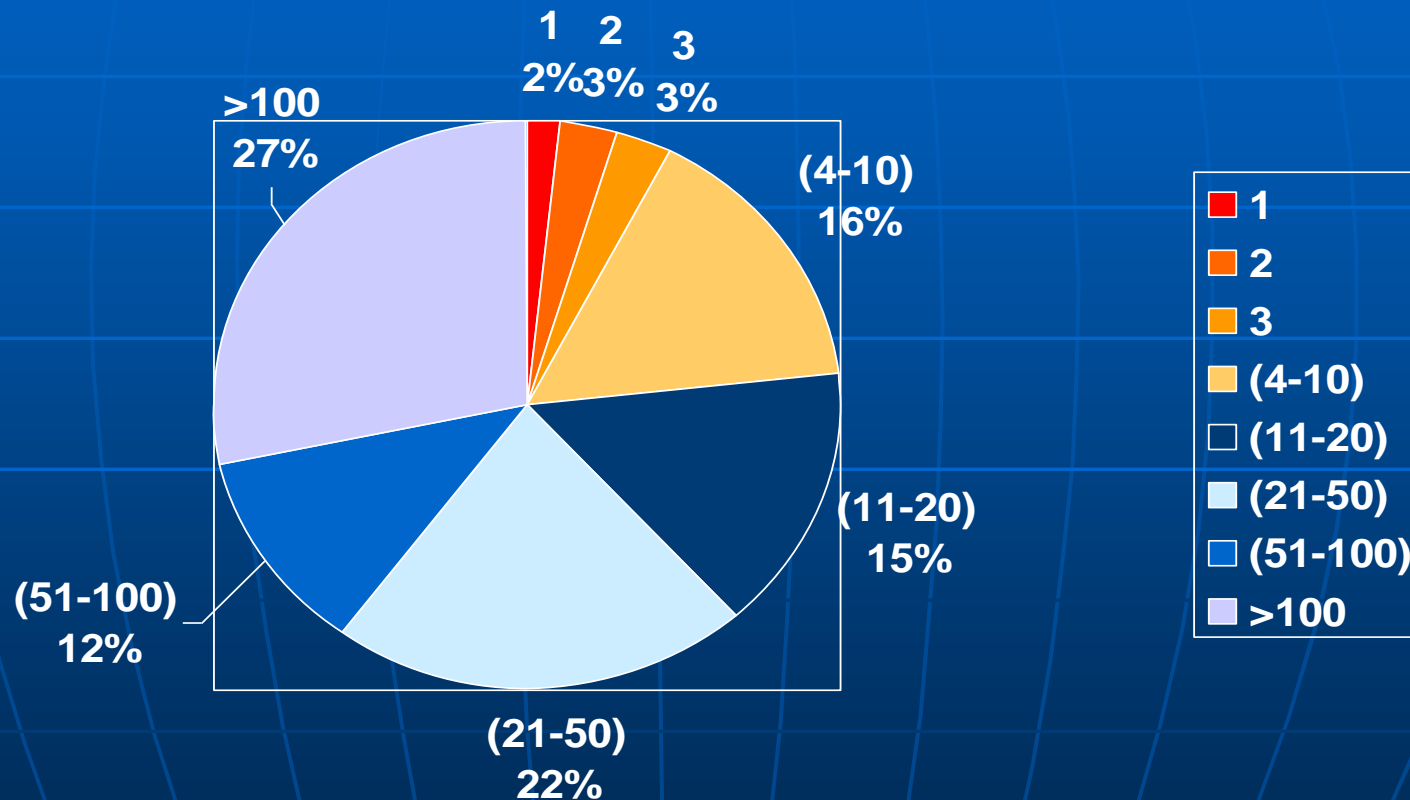

Stanje Registra farmi

Struktura stada goveda: gospodarstva po broju goveda u odnosu na ukupan broj govedih gospodarstava u RH

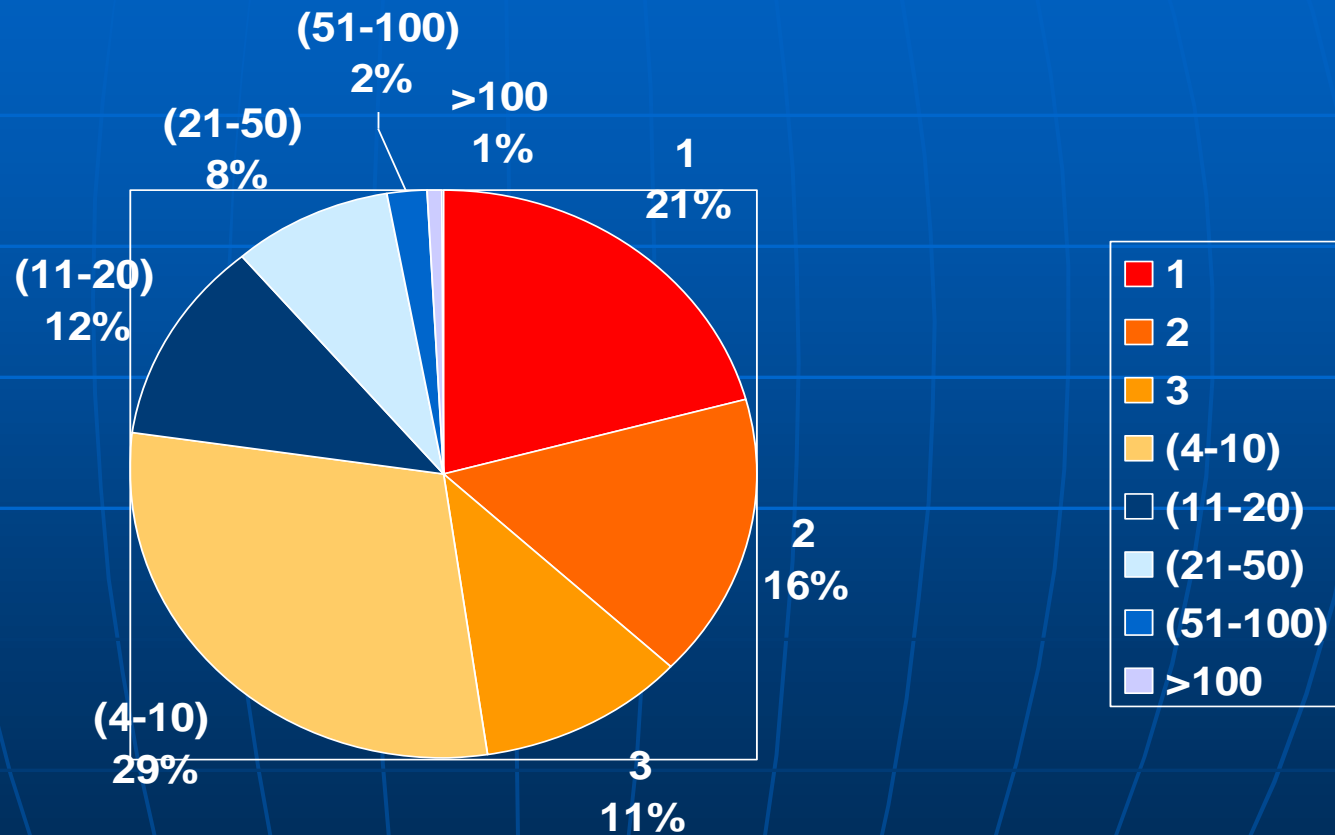

Stanje Registra farmi

Položaj farmi goveda na području RH



Položaj farmi goveda na području
Republike Hrvatske

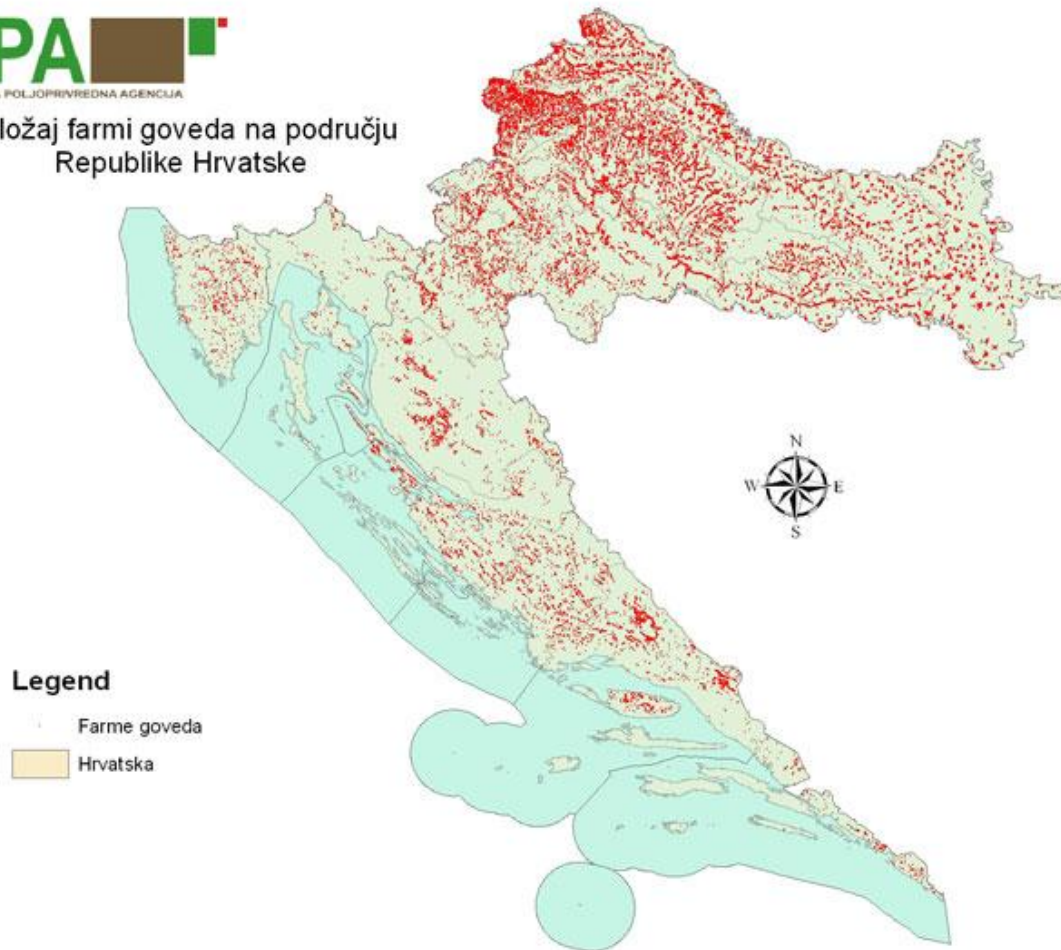

Legend

- Farme goveda
- Hrvatska

HVALA NA PAŽNJI